

111年度嘉義縣資優學生

鑑定安置宣導業務承辦人

說明會

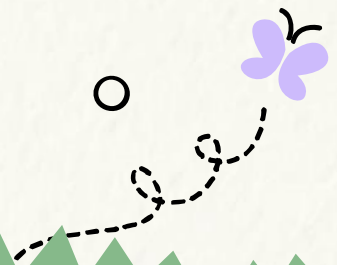
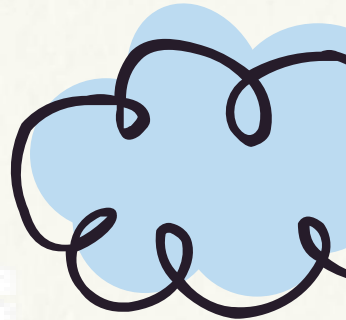
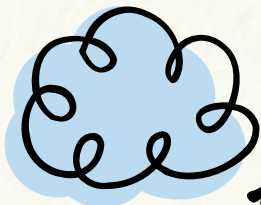

內容大綱

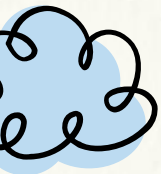

01

111年度資優鑑定項目

02

資優鑑定各項注意事項

03

資優教育課程規劃

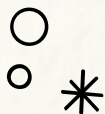

111年度資優鑑定項目

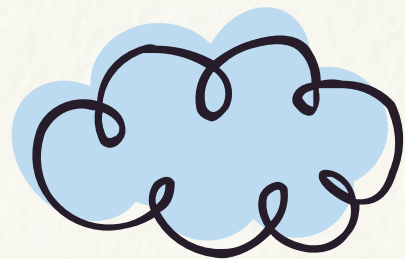

- 資賦優異兒童降低入學年齡鑑定
- 國民小學一般智能資賦優異學生鑑定
- 國民中學學術性向資賦優異學生鑑定

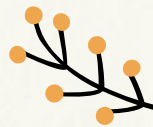

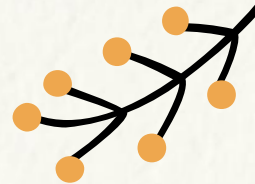
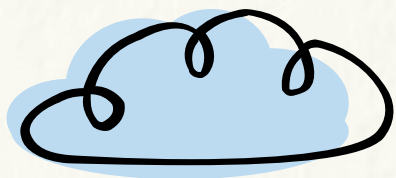

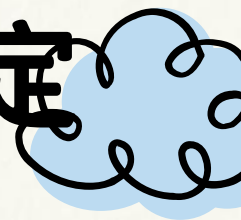

資賦優異兒童降低入學年齡鑑定

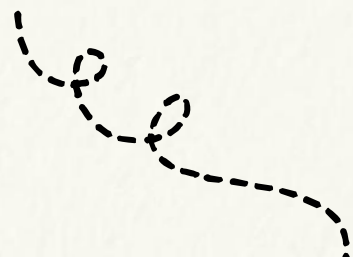

報告人：嘉義縣資優教育資源中心 傅于菁老師

重要時程

簡章 索取

- 時間：3/7(一)~3/18(五)，8時30分-16時
- 地點：嘉義縣資優教育資源中心及各鄉鎮市中心國小

初選 報名

- 時間：3/28(一)~3/30(三)，8時30分-17時
- 地點：嘉義縣資優教育資源中心

初選

- 時間：4月9日(六)，9時報到，9時30分施測
- 地點：嘉義縣民雄鄉興中國民小學

結果 公告

- 時間：4月11日 (星期一)
 - 方式：郵寄及公告「嘉義縣特教資訊網」
- 

複選 報名

- 時間：4/18(一)，17時前
- 地點：嘉義縣資優教育資源中心

複選

- 時間：4月23日(六)
- 地點：嘉義縣民雄鄉興中國小

結果 公告

- 時間：4月27日(星期三)
- 方式：郵寄及公告「嘉義縣特教資訊網」

報到 入學

- 家長持「通知函」於5月20日(五)前至學區國小辦理報到。
- 

中心學校

鄉鎮市	中心學校	鄉鎮市	中心學校	鄉鎮市	中心學校
太保市	太保國小	新港鄉	新港國小	中埔鄉	中埔國小
朴子市	朴子國小	六腳鄉	蒜頭國小	竹崎鄉	竹崎國小
布袋鎮	布袋國小	東石鄉	東石國小	梅山鄉	梅山國小
大林鎮	大林國小	義竹鄉	義竹國小	番路鄉	民和國小
民雄鄉	民雄國小	鹿草鄉	鹿草國小	大埔鄉	大埔國中小
溪口鄉	溪口國小	水上鄉	水上國小	阿里山鄉	阿里山國中小

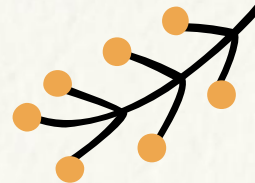
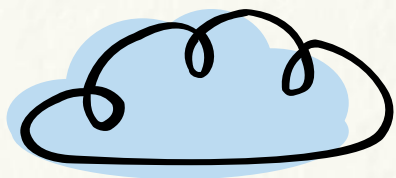

國民小學一般智能資賦優異

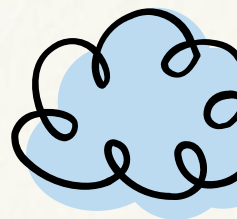

學生鑑定

報告人：嘉義縣資優教育資源中心 傅于菁老師

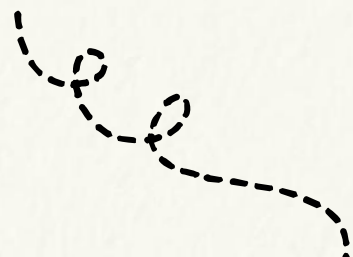

國小一般智能資優鑑定

申請鑑定資格：

就讀嘉義縣（以下簡稱本縣）國民小學二年級、三年級或四年級學生，同時符合下列條件者：

一、具優良學習特質與表現：

(一)、**二年級學生**：其一年級下學期及二年級上學期國語、數學之學習成績均達「甲等」，且四個成績中至少有二個成績達「優等」。

(二)、**三年級學生**：其二年級下學期及三年級上學期國語、數學之學習成績均達「甲等」，且四個成績中至少有二個成績達「優等」。

(三)、**四年級學生**：其三年級下學期及四年級上學期國語、數學之學習成績均達「甲等」，且四個成績中至少有二個成績達「優等」。

二、具資賦優異特質者，一般智能資賦優異學生鑑定觀察推薦表總分在40分（含）以上。

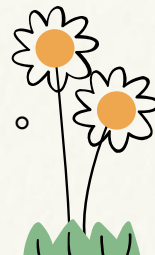

國小一般智能資優鑑定

應試資格：

三、109學年度、110學年度未曾參加過其他縣市一般智能資賦優異鑑定者，違者送本縣特殊教育學生鑑定及就學輔導會（以下簡稱鑑輔會）審議。

四、112學年度起，申請資格將調整為國民小學二年級或四年級。

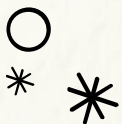
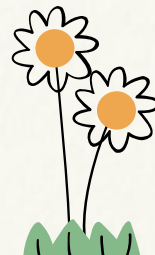

國小一般智能資優鑑定

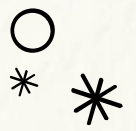
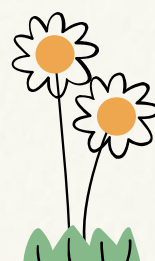

報名方式： **向就讀之學校提出申請報名，由學校統一送件至嘉義縣資優教育資源中心報名**

- 一、觀察推薦：由各國小教師及家長主動觀察、推薦具優良學習特質與表現及資賦優異特質之學生，蒐集相關資料，向校內特殊教育推行委員會(以下簡稱特推會)提出申請。繳交下列申請資料：
 1. 鑑定申請表(簡章附件三)。
 2. 入場證(簡章附件四)。
 3. 一般智能資賦優異學生鑑定觀察推薦表(簡章附件五)。
 4. 學生成績單(留校備查)。
 5. 初選報名費用
 - 二、學校特推會初審：由各校特推會彙整申請資料於初選報名前完成資料審查並核章。
- 
- 

國小一般智能資優鑑定

報名費用：

- 初選鑑定費用每位學生新台幣600元。

完成報名手續後，不得要求退費

- 複選鑑定費用每位學生新台幣1,200元。

- 持有鄉鎮市公所核發之低收入戶證明者、持有原住民身分證明者、持有身心障礙證明人士之子女或本人（請附證明文件影本）或鑑輔會鑑定通過之身心障礙學生（免附證明），免收鑑定費。
- 依教育部核定本縣110至112學年度公立國民小學學校類型，報名費用進行減免或是免收，詳細內容請詳閱簡章。

國小一般智能資優鑑定

報名日期：

111年3月4日（星期五）前，由學校統一向本縣
資優教育資源中心(興中國小內)報名，繳交申請
資料及初選鑑定費用。

★確認申請鑑定學生名單後，可以先將鑑定簡章中附件六-申請一般智能資賦優異鑑定學生名冊，寄送電子檔至嘉義縣資優教育資源中心：spccenter@mail.cyc.edu.tw，
加快作業速度。

國小一般智能資優鑑定

測驗日期：

初選：111年3月13日（星期日）

上午9:00-12:00。

複選：111年3月27日（星期日）。

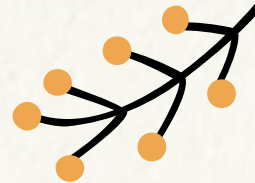

一般智能鑑定初選

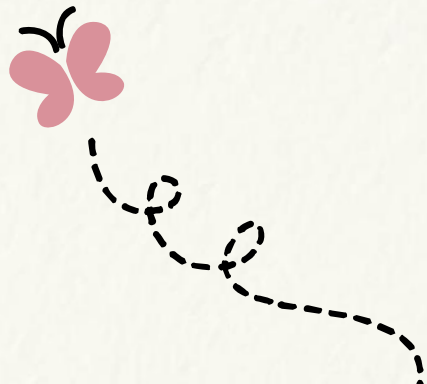
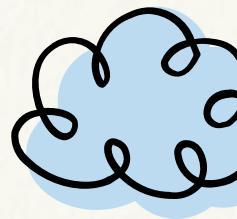

國小一般智能資優鑑定初選

報名日期：111年3月4日（星期五）前

初選日期：111年3月13日（星期日）上午9:00-12:00。

地點：嘉義縣民雄鄉興中國小。

初選費用：初選鑑定費用每位學生新台幣600元

完成報名手續後，不得要求退費

★持有鄉鎮市公所核發之低收入戶證明者、持有原住民身分證明者、持有身心障礙證明人士之子女或本人（請附證明文件影本）或鑑輔會鑑定通過之身心障礙學生（免附證明），免收鑑定費。

★依教育部核定本縣110至112學年度公立國民小學學校類型，就讀非山非市類型學校者，初選費用新臺幣450元；就讀偏遠地區學校者，初選費用新台幣300；就讀特偏、極偏地區學校者，免收鑑定費。

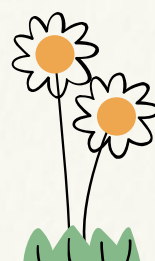
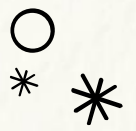

國小一般智能資優鑑定初選

測驗方式：團體智力測驗

通過標準：標準化團體智力測驗評量結果在百分等級93(含)以上。

初選結果公告：111年3月14日（星期一）前掛號郵寄至考生就讀學校及公告通過名單於嘉義縣特教資訊網。

初選成績複查：對成績有疑義者，於111年3月16日（星期三）下午4時前填寫初選成績複查申請表向本縣資優教育資源中心申請成績複查

★複查結果於111年3月17日（星期四）掛號郵寄，複查費用100元，由申請者自付。

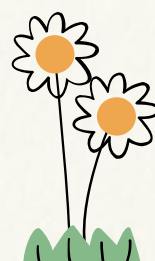
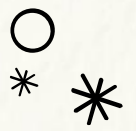

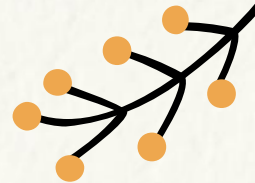
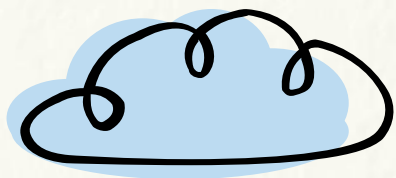

一般智能鑑定複選

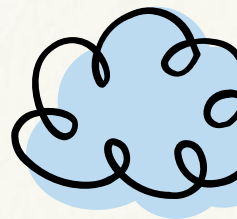

國小一般智能資優鑑定複選

報名日期：通過初選者，由學校統一於111年3月21日（星期一）下午

5:00前至本縣資優教育資源中心報名

複選日期：111年3月27日（星期日）

地點：嘉義縣民雄鄉興中國小。

複選費用：複選鑑定費用每位學生新台幣1,200元

完成報名手續後，不得要求退費

★持有鄉鎮市公所核發之低收入戶證明者、持有原住民身分證明者、持有身心障礙證明人士之子女或本人（請附證明文件影本）或鑑輔會鑑定通過之身心障礙學生（免附證明），免收鑑定費。

★依教育部核定本縣110至112學年度公立國民小學學校類型，就讀非山非市類型學校者，複選費用新臺幣900元；就讀偏遠地區學校者，複選費用新台幣600；就讀特偏、極偏地區學校者，免收鑑定費。

國小一般智能資優鑑定複選

測驗方式：個別智力測驗

通過標準：標準化個別智力測驗評量結果在百分等級97(含)以上。

複選結果公告：111年3月30日（星期三）前掛號郵寄至考生就讀學校及公告綜合研判結果於嘉義縣特教資訊網。

複選成績複查：對成績有疑義者，於111年4月6日（星期三）下午4時前填寫複選成績複查申請表向本縣資優教育資源中心申請成績複查

★複查結果於111年4月8日（星期五）掛號郵寄，複查費用100元，由申請者自付。

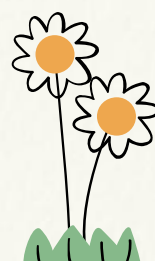
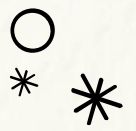

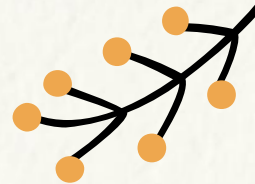
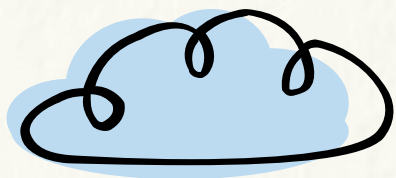

鑑定注意事項

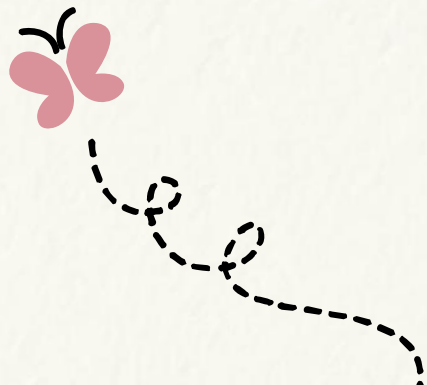
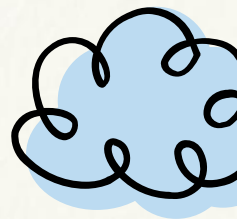

攜帶物品：

- 入場證/准考證
- 2B鉛筆、橡皮擦
- 因應防疫規定均需配戴口罩

★請留意不能攜帶任何電子設備及電子錶進入考場

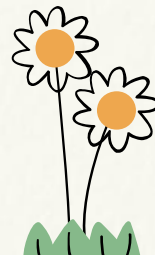
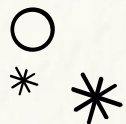

重要時程

3/4前

一般智能
資優鑑定
初選報名

3/13
(日)

一般智能
資優鑑定
初選

3/14
(一)

結果公告

3/21
前

一般智能
資優鑑定
複選報名

3/27
(日)

一般智能
資優鑑定
複選

3/30
(三)

結果公
告

6月

收到鑑
定證明
公文

6-8
月

於通報
網新增
資優生

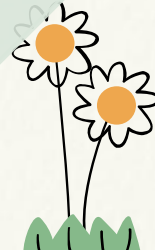

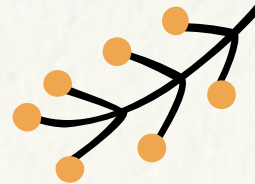
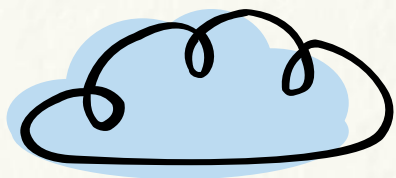

國民中學學術性向

資賦優異學生鑑定

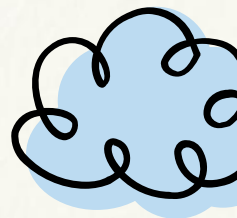

報告人：嘉義縣政府教育處 黃姿蓉老師

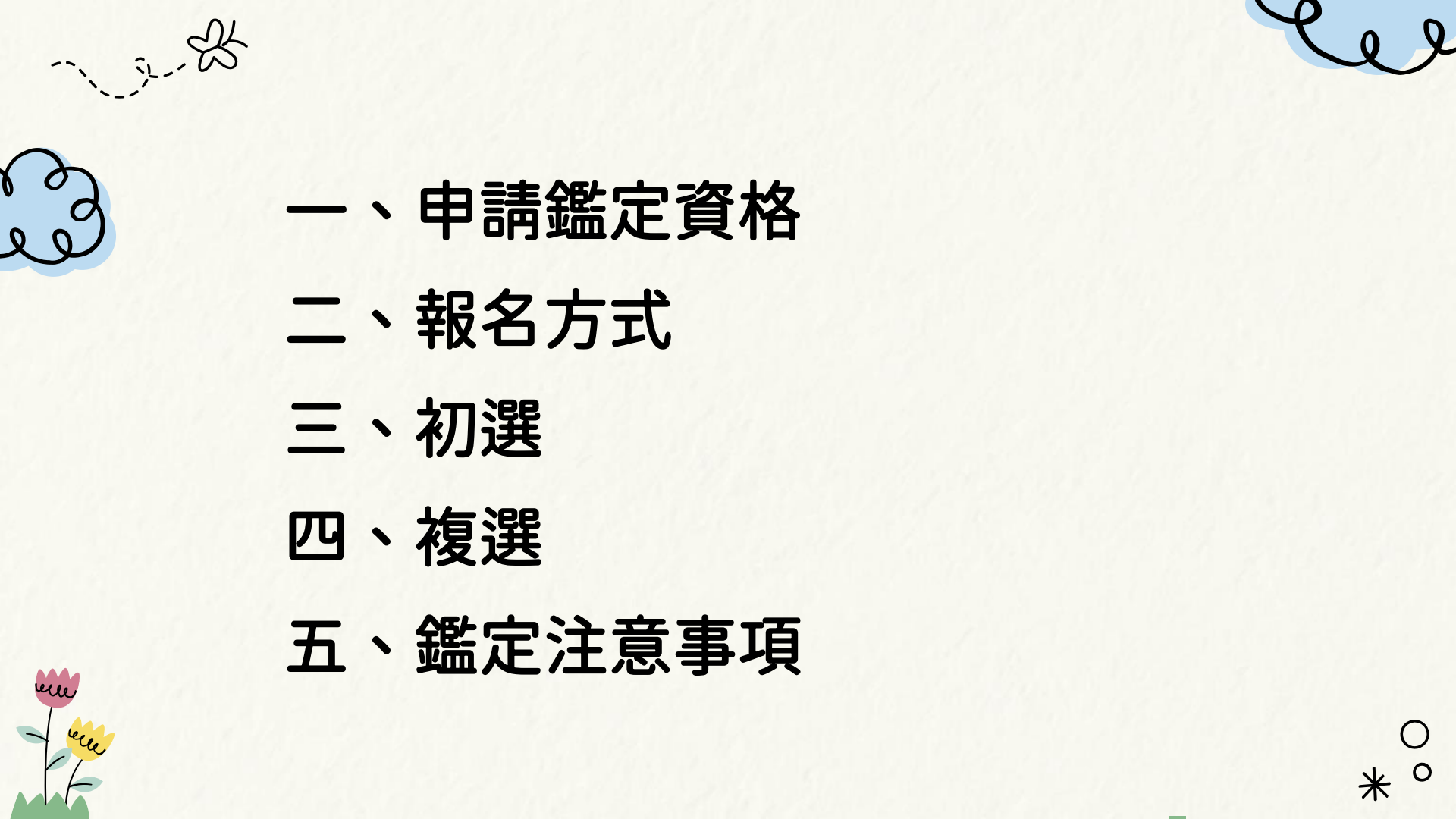

- 
- 一、申請鑑定資格
 - 二、報名方式
 - 三、初選
 - 四、複選
 - 五、鑑定注意事項

國中學術性向資優鑑定-申請鑑定資格

戶籍或學籍設於本縣之110學年度國民小學具備語文或數理資賦優異特質之應屆畢業生，且國中教育階段就讀本縣縣立國民中學，經國小教師或家長觀察推薦具備資賦優異特質者，得依管道一（測驗方式）或管道二（書面審查方式）提出申請。

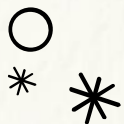
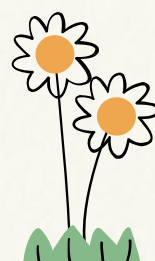

管道一（測驗方式）

學科成績需符合下列標準：

國小六年級上學期

※語文類及數理類均符合
上述標準者，可同時報名。

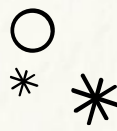

	國語	英語
語文類	優等	甲等
	甲等	優等
	優等	優等

	數學	自然
數理類	優等	甲等
	甲等	優等
	優等	優等

管道二 (書面審查方式)

• 語文

競賽名稱		獎項內容	處理方式
中華民國全國語文競賽決賽	(朗讀語) (國語)	個人組 前三名	採認
	作文		
	(演說語) (國語)		

• 數理

競賽名稱		獎項內容	處理方式
國際數理學科奧林匹亞競賽	國際數學奧賽 林匹亞競賽	金牌 銀牌 銅牌 榮譽獎	採認
	國際科學奧林匹亞競賽 (IJSO)	金牌 銀牌 銅牌	採認
全國科展	中華民國國中小學科學展覽會 — 全國科學展覽會	第一名 第二名 第三名	採認

申請資格需符合以下標準：

具有全國或國際競賽前三等獎、學術研究單位推薦資料、研究報告

國中學術性向資優鑑定-報名方式

1. 填寫鑑定申請表、入場證、觀察推薦表，**111年6月10日**(星期五)前向就讀國小提出申請。
2. 國小初審後於**111年6月20日**(星期一)前將報名資料送至學生畢業後欲就讀之國中。
3. 國中彙整學生申請資料後，統一於**111年6月24日**(星期五)向承辦學校嘉義縣立大林國中報名。

★如果申請管道二(書面審查)，同時也需報名管道一(測驗方式)。

管道二**未通過**：可以參加管道一之測驗。

管道二**有通過**：可不參加管道一的測驗，並退回管道一的報名費。

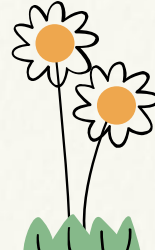
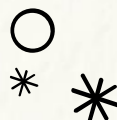

國中學術性向資優鑑定-初選

初選日期及地點：111年7月9日(星期六)；於大林國中辦理。

報名費用：600元。

★免收報名費資格：低收入戶證明者、持有原住民身分證明者、持有身心障礙證明人士之子女或本人或各縣市政府核定身心障礙學生。

★就讀非山非市類型學校者，初選費用新臺幣450元

★就讀偏遠地區學校者，初選新臺幣300元

★就讀特偏、極偏地區學校者，免收鑑定費。

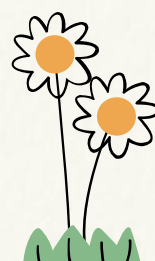
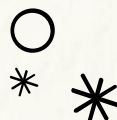

國中學術性向資優鑑定-初選

考試題型：全為**選擇題**，國小到國中程度可能都會出。

通過標準：專長領域學科成就測驗評量結果**任一科在百分等級85(含)以上**。

語文類	國語	英語
	PR 80	PR 85
	PR 90	PR 85
	PR 90	PR 83

數理類	數學	自然
	PR 81	PR 85
	PR 92	PR 88
	PR 90	PR 70

國中學術性向資優鑑定-初選

初選結果公告：111年7月11日(星期一)掛號郵寄考生就讀學校，並於嘉義縣特教資訊網及大林國中網站公告初選通過名單。

複查申請：於111年7月13日(星期三)中午12時前填寫初選複查申請表 (附件八) 向學區國中申請複查，並由學區國中轉由承辦學校嘉義縣立大林國中辦理複查事宜。

複查結果：於111年7月13日(星期三)下午5時前公告。

複查費用：每科目50元/人，由申請者自付。

國中學術性向資優鑑定-複選

複選日期及地點：111年7月23日(星期六)；於大林國中辦理。

報名費用：1000元。

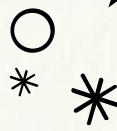
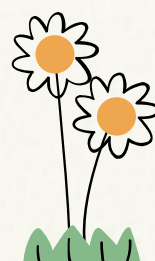
- ★免收報名費資格：低收入戶證明者、持有原住民身分證明者、持有身心障礙證明人士之子女或本人或各縣市政府核定身心障礙學生。
 - ★就讀非山非市類型學校者，初選費用新臺幣750元
 - ★就讀偏遠地區學校者，初選新臺幣500元
 - ★就讀特偏、極偏地區學校者，免收鑑定費。
- 
- 

國中學術性向資優鑑定-複選

考試題型：全為**選擇題**，國小到國中程度可能都會出。

通過標準：專長領域學科成就測驗評量結果**任一科在百分等級97(含)以上**。

語文類	國語	英語
	PR 90	PR 97
	PR 98	PR 97
	PR 98	PR 95

數理類	數學	自然
	PR 88	PR 98
	PR 97	PR 97
	PR 97	PR 92

國中學術性向資優鑑定-複選

複選結果公告：111年8月2日(星期二)掛號郵寄考生就讀學校，並於嘉義縣特教資訊網及大林國中網站公告初選通過名單。

複查申請：對學生基本資料、成績有疑義者，得於111年8月5日(星期五)中午12時前填寫複選複查申請表（附件八）向大林國中申請複查，並由學區國中轉由承辦學校嘉義縣立大林國中辦理複查事宜。

複查結果：於111年8月11日(星期四)掛號郵寄。

複查費用：每科目50元/人，由申請者自付。

國中學術性向資優鑑定-鑑定注意事項

攜帶物品：

- 入場證(初選、複選皆需攜帶)
- 2B鉛筆、橡皮擦
- 因應防疫規定均需配戴口罩

★請留意不能攜帶任何電子設備及電子錶進入考場

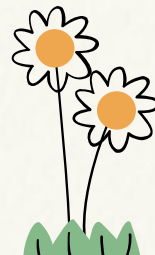

重要時程

6/10
前

學術性向
資優鑑定
提出申請

6/20
前

學術性向
資優鑑定
國小送件至
國中

6/24
(五)

學術性向
資優鑑定
各國中統一向
大林國中報名

7/9
(六)

學術性向資
優鑑定
初選

7/11
(一)

結果公告

7/15
前

學術性向
資優鑑定
複選報名

7/23
(六)

學術性向資
優鑑定
複選

8/2
(二)

結果
公告

8月

收到鑑定
證明公文

8月

於通報網新
增資優生

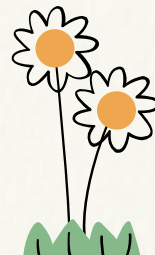

111年度資優鑑定-重要資訊-國小

類別	對象	報名截止日	測驗日期	辦理地點
一般智能 資優	國小二、三、 四年級	3月4日(五)	3月13日 (日)	與中國小
學術性向 資優	國小六年級	6月20(一) 前	7月9日(六)	國小端送件 至學生就讀 之國中

★請留意不能攜帶任何電子設備及電子錶進入考場

111年度資優鑑定-重要資訊-國中

類別	對象	報名截止日	測驗日期	辦理地點
學術性向 資優	國中一年級	6月24日(五)	7月9日(六)	學區國中統一送 件至 大林國中 報名

★請留意不能攜帶任何電子設備及電子錶進入考場

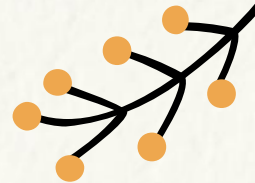
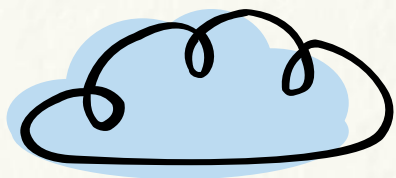

特教通報網作業

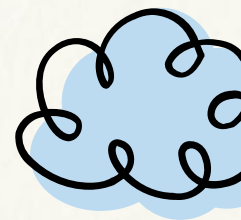

參考「嘉義縣高級中等以下學校特殊教育行政工作 手冊」

參、特教通報篇P.28-30

★若無實體手冊，可於「嘉義縣特教資訊網」下載電子檔

標題	發佈日期	組別
110年嘉義縣中小學特奧滾球融合錦標賽錄取名單...	2021-10-25	資源中心
衛生福利部齒科醫師公會全國聯合會舉辦第二屆特殊需求者「愛牙護齒保健康」繪畫比賽...	2021-07-20	學特科
嘉義縣特殊教育資源中心110學年度特殊教育代理教師第二次甄選...	2021-07-09	資源中心
嘉義縣民雄鄉興中國民小學110學年度特殊教育代理教師甄選...	2021-07-09	資源中心
嘉義縣民雄鄉興中國民小學110學年度特殊教育代理教師第一次甄選結果公告...	2021-07-08	資源中心

選擇頁數: 1 (第1頁共15頁)

檔名	大小	上傳日期	下載次數
109年度特殊教育績效評鑑			--
110年度小一特殊教育需求學生「入學準備班」			--
嘉義縣108學年度教師助理員暨特教學生助理人員線上研習學習單			--
嘉義縣學前特殊教育行政工作手冊(107)			--
嘉義縣高級中等以下學校特殊教育行政工作手冊修訂版(107)			--

新增資優生

(二)資賦優異類：

- 1、 登入學校**學務系統**帳號密碼
- 2、 新增疑似生(請查閱學生是否為已經鑑輔會鑑定之確認個案，如已在確認個案區之個案，則省略此步驟。)

(1)點選左欄**特殊教育學生**→**資賦優異類**→**待鑑定資優生**
→**新增資優生**

- 步驟1：登入特教通報網學務系統** (Step 1: Log in to the Special Education Reporting System Academic System)
- 步驟2：選取「特殊教育學生」→「資賦優異類」→待鑑定資優生** (Step 2: Select "Special Education Students" → "Gifted and Talented" → "Students Awaiting Assessment")
- 點選後會彈出待鑑定頁面** (Clicking will pop up the assessment page)
- 步驟3：選取「新增資優生」** (Step 3: Select "Add Gifted Student")

The interface includes a sidebar with a tree view, a main content area with search and filter options, and a table at the bottom for listing students.

年級	學生姓名	畢業學校 / 年 / 班	特殊類別 / 特殊教育(一) / 身心障礙類別	特殊教育類別(二) / 特殊資賦優異類(二)	特教類別	登錄日期	狀態
----	------	--------------	-------------------------	------------------------	------	------	----

新增資優生

(2)輸入學生身分證字號及教育階段，完整輸入後檢閱是否有誤，按**下一步**，進入資料建置畫面。

備註：身分證字號務必填寫正確，進入資料建置畫面後即無法修改。

縣市/鄉鎮市	高義縣 岡佳鄉	特教類別		關鍵字	學生#
教育階段/年級		性別/障礙程度		身分證類別	
新制學年類別		請序		教育階段、年、班、姓	

Buttons include '復顯示身分證錯誤', '新增資優生', '查詢', and '清除'. Below the form, a browser window shows a warning: '身分證字號務必填寫正確，進入資料建置畫面後即無法修改。' with a '下一步' button.

新增資優生

(3) 依學生實際狀況詳細填寫視窗表格，標註「*」的欄位必須填寫。

學生基本資料 (請填寫資優生)					
學校	私立朴子國中	身分證字號	Q223520010	出生日期	
學生姓名		性別	女	教育階段	國中
戶籍地址					
居住地址		[同上]			
電話	()	手機		家長 Email	
家長		親屬狀況	<input type="radio"/> 雙親 <input type="radio"/> 單親 <input type="radio"/> 失親	低收入戶	<input type="checkbox"/> 是，級數： []
原住民	<input type="checkbox"/> 是，原住民族別： []	外種人士子女	<input type="checkbox"/> 是，母親國籍： [] 父親國籍： []	備註地： []	
入學日期		畢業日期			
特教類別 (身障類)		特教類別 (資優類)	類似 []	特教類別 (資優類二)	類似 []
年級	[] 年	輔導老師		安置情形	----- 國中 ----- [說明]
班別	[] 班	輔導老師二		安置情形二	----- 國中 -----
醫院證明	<input type="radio"/> 無醫院證明 <input type="radio"/> 持有醫院證明 醫院名稱： [] 病名： [] 開具證明日期： [] 醫生署名： []				
備註				登錄日期	
備定文號紀錄					

欄位填寫說明如下

儲存

離開

新增資優生

(4) 選填「特教類別」、「安置情形」欄位說明：

A. 國小階段：

特教類別(資優類)	安置情形
疑似一般智能	一般智能巡迴輔導班 資優教育方案
疑似藝術才能	資優教育方案(音樂類) 資優教育方案(美術類) 資優教育方案(舞蹈類)

- a. 若學生為疑似一般智能類，請選填一般智能巡迴輔導班；若想選填資優教育方案，請逕洽縣府特教科，以利後續申請作業。
- b. 若學生為疑似藝術才能類，請依據學生提報鑑定的類別，選填資優教育方案之類型。

新增資優生

B. 國中階段

特教類別(資優類)	安置情形
疑似學術性向	不分類資優資源班 資優教育方案(學術性向)

若學生提報為疑似學術性向類，請選填不分類資優資源班；若想選填資優教育方案(學術性向)，請逕洽縣府特教科，以利後續申請作業。

(5) 有*號之欄位已鎖定必填，填寫完成後點選儲存。

(6) 接受一般智能巡迴輔導學生務必於安置情形處點選選擇巡迴輔導學校。

特教類別 (身障類)	類別附註：	特教類別 (資優類)	疑似一般智能	資優類二	一般智能
障礙程度	(學障、多障者、其他障礙學校期補充說明) (尚未設定) 補充說明：				
年級*	3 年	輔導老師*	賴思如	安置情形	一般智能巡迴輔導班 安置情形二 (巡迴輔導) 請於此點選 學校 選擇巡迴輔導學校
班別*	1 班	輔導老師二		安置情形二	

(7) 有*號之欄位已鎖定必填，填寫完成後點選儲存。

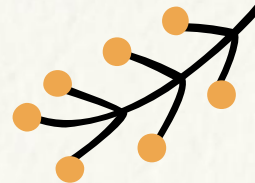

嘉義縣國中小資賦優異學生 特殊教育課程規劃

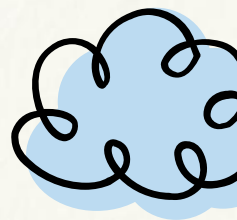

太保國小特教組林雅慧老師

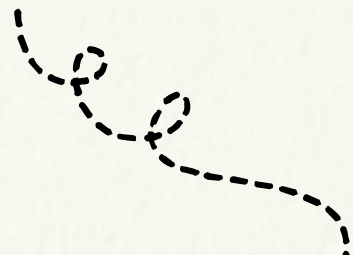

一般智能資賦優異定義

身心障礙及資賦優異學生鑑定標準第15條

- 本法第四條第一款所稱**一般智能資賦優異**，指在記憶、理解、分析、綜合、推理、評鑑等方面，較同年齡具有卓越潛能或傑出表現者；其經鑑定後應符合下列各款規定之標準：
 - 個別智力測驗評量結果在平均數正二個標準差或百分等級九十七以上。
 - 經專家學者、指導教師或家長觀察推薦，並檢附學習特質與表現卓越或傑出等之具體資料。

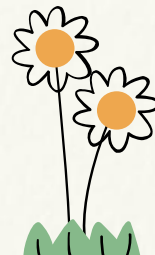

學術性向資賦優異定義

身心障礙及資賦優異學生鑑定標準第16條

- 本法第四條第二款所稱**學術性向資賦優異**，指在語文、數學、社會科學或自然科學等學術領域，較同年齡者具有卓越潛能或傑出表現者
- 前項所定學術性向資賦優異，其鑑定基準依下列各款規定之一：

- 一、前項任一領域**學術性向或成就測驗**得分在平均數正二個標準差或百分等級九十七以上，並經專家學者、指導教師或家長觀察推薦，及檢附專長學科學習特質與表現卓越或傑出等之具體資料。
- 二、參加政府機關或學術研究機構舉辦之國際性或全國性有關學科競賽或展覽活動表現特別優異，獲前三等獎項。
- 三、參加學術研究單位長期輔導之有關學科研習活動，成就特別優異，經主辦單位推薦。
- 四、獨立研究成果優異並刊載於學術性刊物，經專家學者或指導教師推薦，並檢附具體資料。

創造力賦優異定義

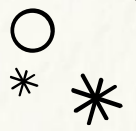
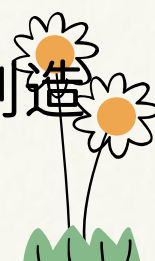

身心障礙及資賦優異學生鑑定標準第18條

- 本法第四條第四款所稱**創造能力資賦優異**，指運用心智能力產生創新及建設性之作品、發明或解決問題，具有卓越潛能傑出表現者；前項所定創造能力資賦優異，其鑑定基準依下列各款規定之一：
 - 創造能力測驗或創造性特質量表得分在平均數正二個標準差或百分等級九十七以上，並經專家學者、指導教師或家長觀察推薦，及檢附創造才能特質與表現卓越或傑出等之具體資料。
 - 參加政府機關或學術研究機構舉辦之國際性或全國性創造發明競賽表現特別優異，獲前三等獎項。
- 
- 

一般智能VS學術性向

一般智能

學術性向

記憶
理解
分析
綜合
推理
評鑑

語文
數學
社會科學
自然科學

個別智力測驗

學術性向
成就測驗

嘉義縣一般智能資賦優異學生輔導機制*

1. 巡迴輔導：國小設有資優巡迴輔導班二班
(興中國小、南新國小)
 - (1) 學期中每週一次到校輔導以特殊需求領域為主。
 - (2) 學期中辦理結合多校資賦優異學生辦理多元智能活動。
2. 全縣性區域性資優方案：假日辦理。

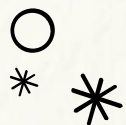
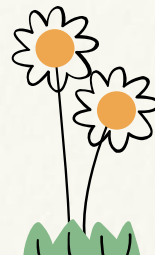

嘉義縣一般智能資賦優異學生課程願景

以「獨立研究」為主體
結合與融入「創造力」
「情意發展」與「領導
才能」

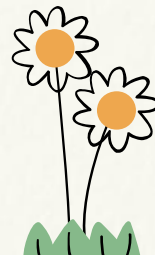

嘉義縣一般智能資賦優異學生課程規劃-四年級*

研究態度

探索的興趣

動機與毅力

動機與毅力

研究概念與思考能力

研究內涵

批判思考

問題解決

獨立研究技能

文獻蒐集
與分析

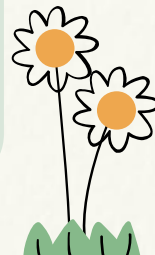

嘉義縣一般智能資賦優異學生課程規劃-五年級*

獨	界定研究問題
立	擬定研究計畫
研	文獻蒐集與分析
究	資料分析與解釋
技	研究成果展現
能	研究成果評鑑

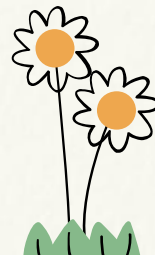
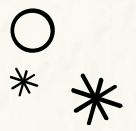

嘉義縣一般智能資賦優異學生課程規劃-六年級*

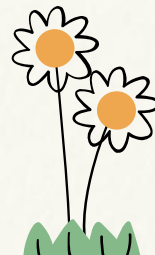
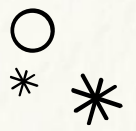

獨立研究技能

- 界定研究問題
- 擬定研究計畫
- 文獻蒐集與分析
- 運用研究工具**
- 資料分析與解釋
- 研究成果展現
- 研究成果評鑑

學術性向資優課程安排及服務模式

課程類別	領域	服務類別	服務模式
部定課程	語文(國文、英文)	語文學術性向資優	<ul style="list-style-type: none">• 資優資源班• 校本方案• 區域性資優方案
	數學、自然科學	數理學術性向資優	
校訂課程	特殊需求領域	語文學術性向資優 數理學術性向資優	
	<ul style="list-style-type: none">• 情意發展• 領導才能• 創造力• 獨立研究		

服務模式-資優資源班

●對象

通過鑑定之學生，且未接受資源班或巡迴輔導服務。

- (1)國中、小創造力
- (2)國中學術性向(未設班)
- (3)高中創造力

●經費補助

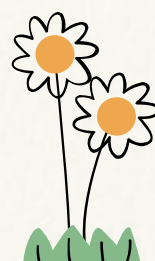
- (1)5人以下，每方案每學年每人補助8,000元。
 - (2)6人以上，每方案每學年補助60,000元。
- 
- 

辦理方式

- 分組學習
 - 部定課程專長領域加深、加廣、濃縮
 - 特殊需求領域(情意發展、領導才能、創造力、獨立研究)
- 專題講座
- 戶外教學
- 成果展
- 探索活動

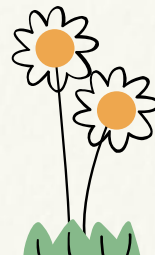

服務模式-區域性資優教育方案

●類別

創造能力、領導能力及其他特殊才能表現，優先補助。

●補助項目

授課鐘點費、教材費、印刷費、場地使用費（不包括原學校內部場地使用費）及雜支等經費；國教署每年每地方政府最高補助六十萬元。

●對象：

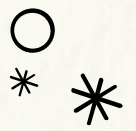
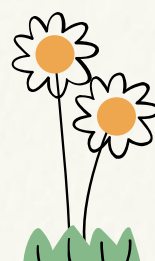
- 資優生—通過該類別之鑑定
 - 普通生—具備該類別資優之特質
 - 不得限定校內學生參加
- 
- 

辦理方式-區域性資優教育方案

- 結合學校特色(機器人、程式語言、棋藝、桌遊、Maker...等)
- 可規劃短期營隊、期中周末課程、分階段長期課程...等
- 結合外部資源，培育師資能力

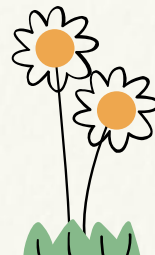
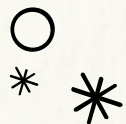

資優教育目的

- 1. 培養主動學習者
- 2. 提升自我理解與接納
- 3. 強化創意與思考能力
- 4. 增進人際智能
- 5. 激發責任心

能力 | 知識

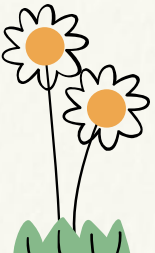
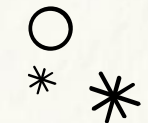

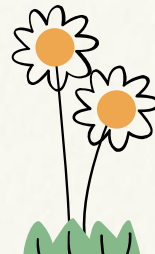
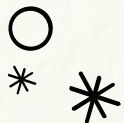

結 語

- 參加資優鑑定是學生的權益
- 學校立場：鼓勵有潛力的學生參加鑑定

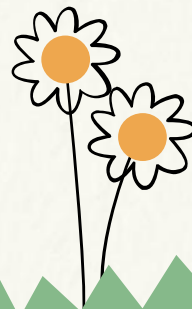
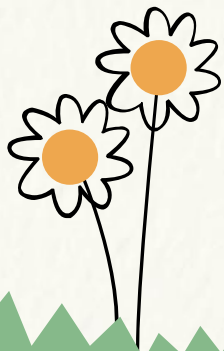
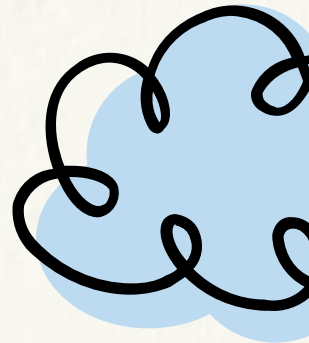

謝謝聆聽

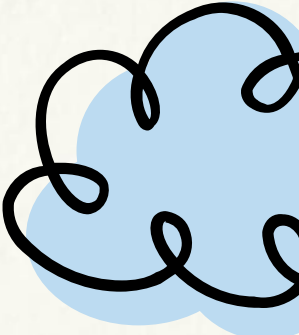

請協助填寫回饋表，
謝謝！

